

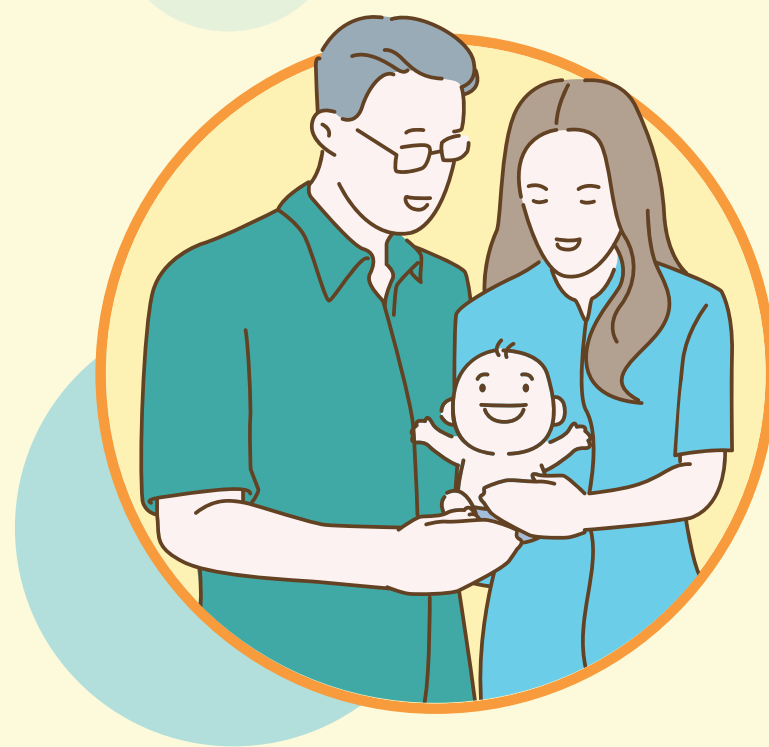

เรื่อนำรู้

การแจ้งเกิด

กับการกำหนดสถานะบุคคล

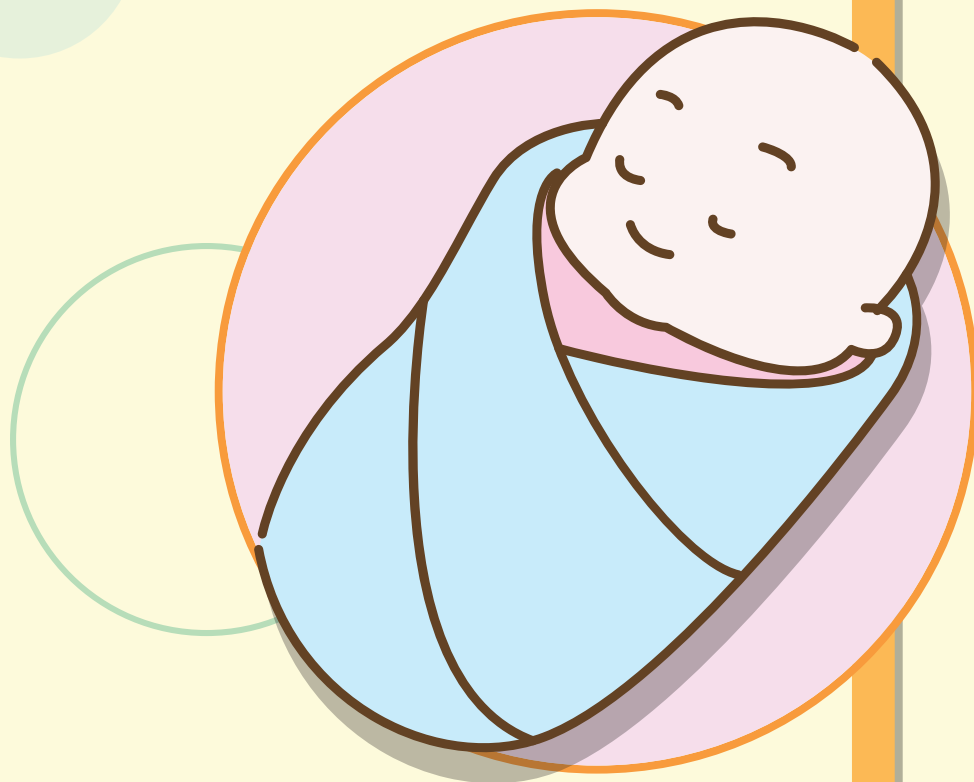
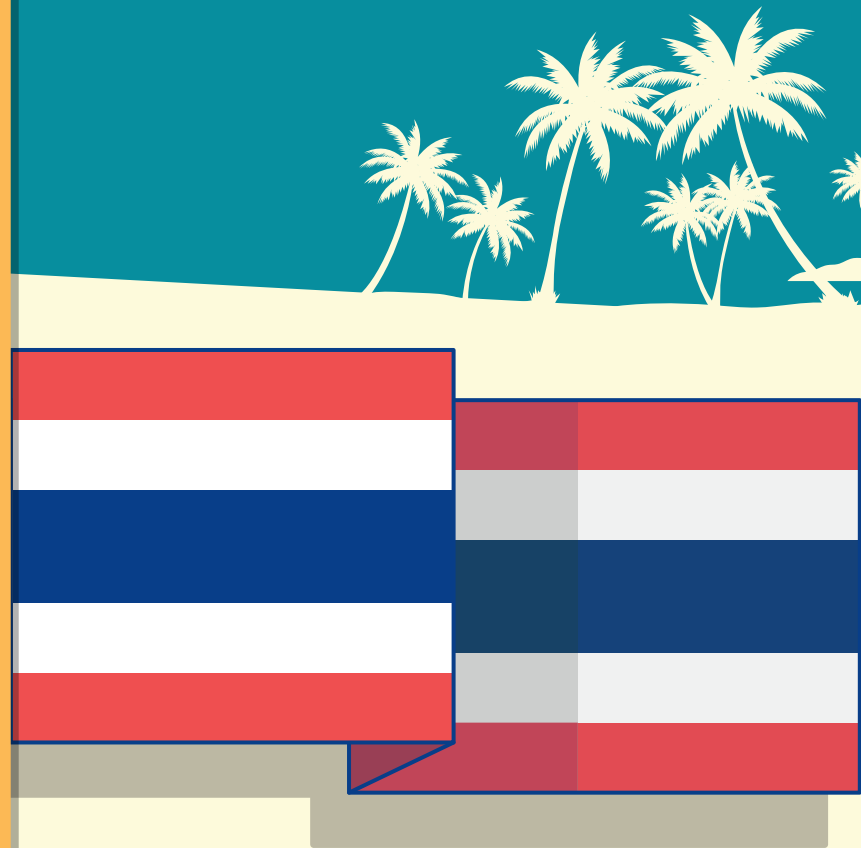



เรื่องน่ารู้ : การแจ้งเกิดกับการกำหนดสถานะบุคคล กฎหมายกำหนดเรื่อง การแจ้งเกิดไว้ว่า

เมื่อมีเด็กเกิด และมีชีวิตอยู่รอด
ทั้งเด็กสัญชาติไทยหรือเด็กต่างด้าว
ต้องแจ้งการเกิด เพื่อรับรอง
สถานะบุคคล ตามกระบวนการดังนี้



สถานที่เกิด

- หากคลอดในหรือนอกสถานพยาบาล
ที่ทำคลอดโดยบุคลากรทางการแพทย์
จะได้รับหนังสือรับรองการเกิด (ท.ร.1/1)
และไปแจ้งต่อนายทะเบียน
- หากคลอดในบ้าน นอกบ้าน
ต้องไปแจ้งผู้ใหญ่บ้านภายใน 15 วัน
และจะได้ใบรับรองการเกิด (ท.ร.1 ตอนหน้า)
และไปแจ้งต่อนายทะเบียน
- หากพบเด็กถูกทิ้ง ตั้งแต่แรกคลอด
(ไม่ทราบบิดา มารดา)
ผู้พบเห็นต้องแจ้งตำรวจหรือพนักงานฝ่ายปกครอง
หรือพัฒนาสังคมและความมั่นคงของมนุษย์จังหวัด
และแจ้งต่อนายทะเบียน



15
DAYS

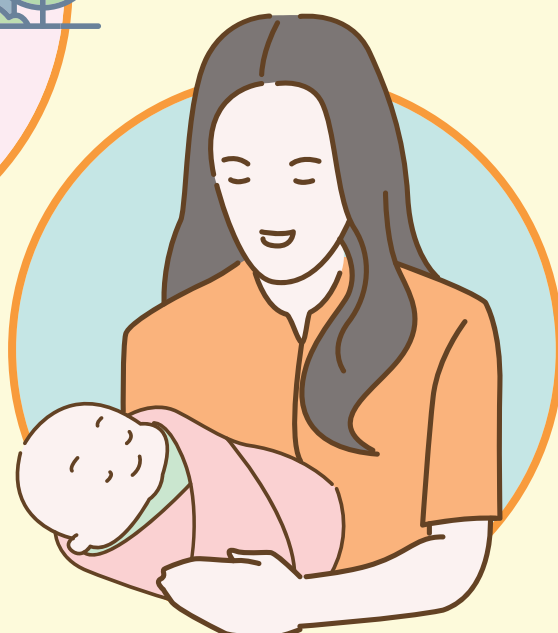

“การจดทะเบียนการเกิดเป็นไปตามปฏิญญาสากลว่าด้วยสิทธิมนุษยชนและพันธกรณีระหว่างประเทศที่ไทยเข้าเป็นภาคี”



กฎหมายกำหนดเรื่อง การแจ้งเกิดไว้ว่า

การแจ้งเกิดต่อนายทะเบียน

นายทะเบียนพิจารณาและออกสูติบัตรให้เด็กให้ตรงตามกฎหมายว่าด้วยสัญชาติพร้อมเลขประจำตัวประชาชนที่แตกต่างกันดังนี้

เด็กที่เกิดจากพ่อ และ/หรือ แม่ ที่มีสัญชาติไทย และแจ้งเกิดภายใน 15 วัน

จะได้รับ สูติบัตร (ท.ร.1) เลขประจำตัวขึ้นต้นด้วยเลข 1 และบันทึกเข้าทะเบียนบ้าน (ท.ร.14)

เด็กที่เกิดจากพ่อ และ/หรือ แม่ ที่มีสัญชาติไทย และแจ้งเกิดหลัง 15 วัน

จะได้รับ สูติบัตร (ท.ร.2) เลขประจำตัวขึ้นต้นด้วยเลข 2 และบันทึกเข้าทะเบียนบ้าน (ท.ร.14)

เด็กที่เกิดจากพ่อและแม่ที่เป็นต่างดาว เข้าเมืองโดยชอบด้วยกฎหมาย

จะได้รับ สูติบัตร (ท.ร.3) เลขประจำตัวขึ้นต้นด้วยเลข 7 และบันทึกเข้าทะเบียนบ้าน (ท.ร.13)

เด็กที่เกิดจากพ่อและแม่ที่เป็นต่างดาว 3 สัญชาติ (ลาว พม่า กัมพูชา)

จะได้รับ สูติบัตร (ท.ร.031) เลขประจำตัวขึ้นต้นด้วยเลข 00 และบันทึกเข้าทะเบียนประวัติ (ท.ร.38/1)

เด็กที่เกิดจากพ่อและแม่ ที่มีและไม่มีเอกสารทะเบียนราษฎร

จะได้รับ สูติบัตร (ท.ร.03) เลขประจำตัวขึ้นต้นด้วยเลข 0 และบันทึกเข้าทะเบียนประวัติ (ท.ร.38ก.)

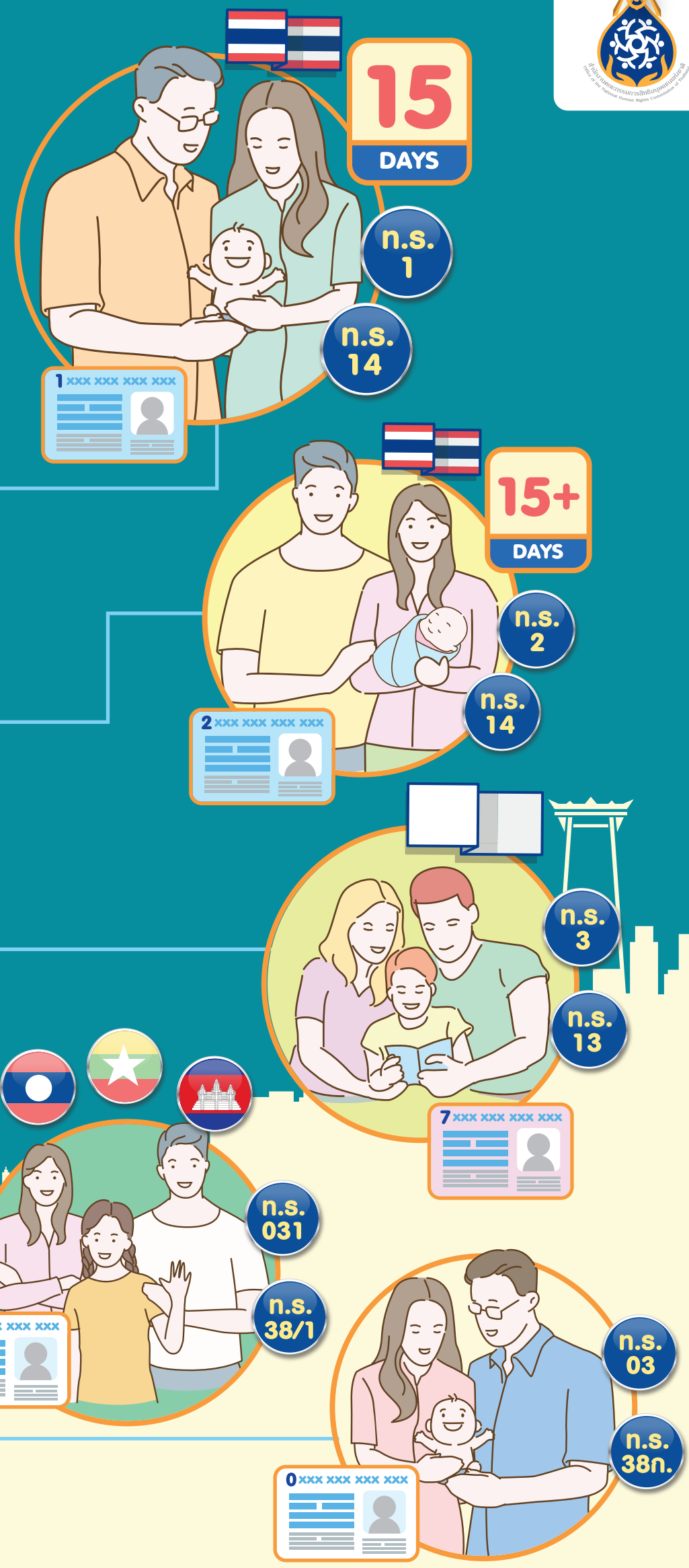

“การจดทะเบียนการเกิดเป็นไปตามปฏิญญาสากลว่าด้วยสิทธิมนุษยชนและพันธกรณีระหว่างประเทศที่ไทยเข้าเป็นภาคี”



การแจ้งเกิดภายในกำหนด (15 วัน) ต้องทำอย่างไรบ้าง



ใครมีหน้าที่แจ้ง?

พ่อ แม่ เจ้าบ้านที่เด็กเกิด
ผู้ได้รับมอบหมายจากบิดา มารดา

ขั้นตอนการแจ้ง

สถานที่เกิด

กรณีเด็กคลอดในหรือนอกสถานพยาบาล
ที่ทำคลอดโดยบุคลากรทางการแพทย์
นำหนังสือรับรองการเกิด (ท.ร.1/1)
ไปแจ้งต่อนายทะเบียน



ท.ร.
1/1



กรณีเด็กคลอดในบ้าน นอกบ้าน
ต้องไปแจ้งผู้ใหญ่บ้าน แล้วนำใบรับแจ้งการเกิด
(ท.ร.1 ตอนหน้า) ไปแจ้งต่อนายทะเบียน



ท.ร.
1



หมายเหตุ ทั้ง 2 กรณี แจ้งเกิดภายใน 15 วัน
เว้นแต่มีเหตุจำเป็น
สามารถแจ้งต่างท้องที่ได้ แต่ไม่เกิน 30 วัน

นายทะเบียนผู้รับแจ้งพิจารณา และออกสูติบัตร

(ท.ร. 1 , ท.ร.3 , ท.ร.031 , ท.ร. 03)



ท.ร.
1

ท.ร.
3

ท.ร.
031

ท.ร.
03

“การจดทะเบียนการเกิดเป็นไปตามปฏิญญาสากลว่าด้วยสิทธิมนุษยชนและพันธกรณีระหว่างประเทศที่ไทยเข้าเป็นภาคี”



การแจ้งเกิด เกินกำหนด



พ้นกำหนด 15 วัน นับตั้งแต่วันที่เกิด
หรือสำหรับเด็กที่เกิดนอกบ้าน
พ้นกำหนด 30 วัน เพราะมีเหตุจำเป็น

ใครมีหน้าที่แจ้ง?

กรณีบุคคลที่ยังไม่บรรลุนิติภาวะ : พ่อ แม่ หรือผู้ปกครอง
กรณีบุคคลที่บรรลุนิติภาวะ : แจ้งเกิดด้วยตนเองได้

แจ้งได้ที่ไหน ?

สำนักทะเบียนอำเภอหรือสำนักทะเบียนท้องถิ่น



มีขั้นตอน การแจ้งอย่างไรบ้าง?

ยื่นคำร้องและพยานหลักฐานต่อนายทะเบียน
(กรณีนี้จะมีการเปรียบเทียบปรับ)

นายทะเบียนออกใบรับแจ้งการเกิด (ท.ร. 100)

กรณีบุคคลที่แจ้งเกิดอายุตั้งแต่
หลังจาก 15 วัน นับตั้งแต่เกิด
แต่ไม่เกิน 7 ปี นายทะเบียนทำหน้าที่พิสูจน์สถานะ

กรณีบุคคลที่อายุตั้งแต่ 7 ปีขึ้นไป
นายทะเบียนทำหน้าที่รวบรวมพยาน
หลักฐาน และเสนอต่อนายอำเภอ
ให้ทำหน้าที่พิสูจน์สถานะ



“การจดทะเบียนการเกิดเป็นไปตามปฏิญญาสากลว่าด้วยสิทธิมนุษยชนและพันธกรณีระหว่างประเทศที่ไทยเข้าเป็นภาคี”



การแจ้งเกิด เกินกำหนด

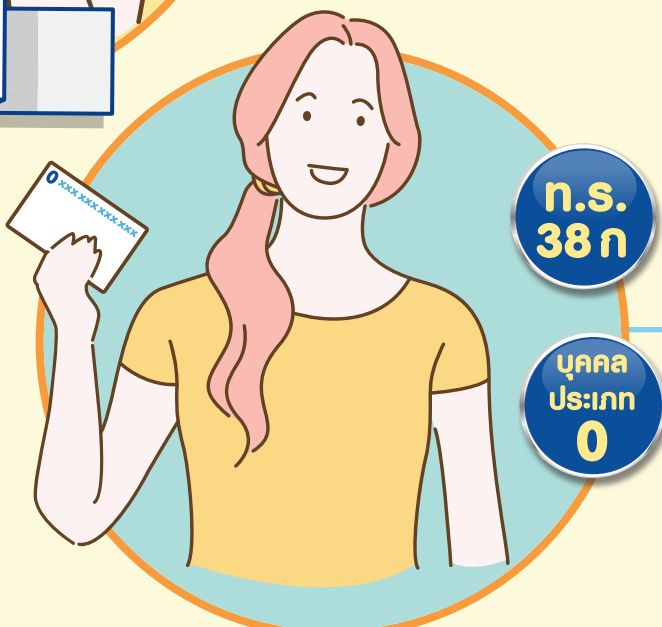
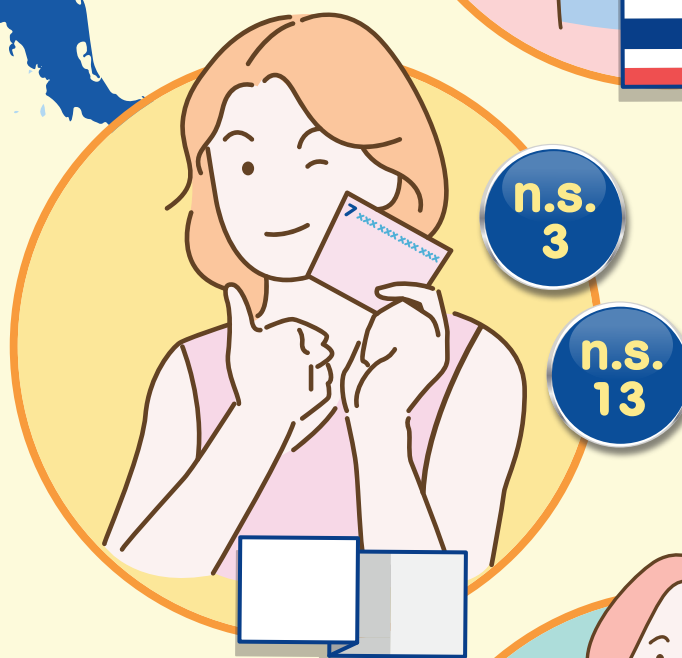
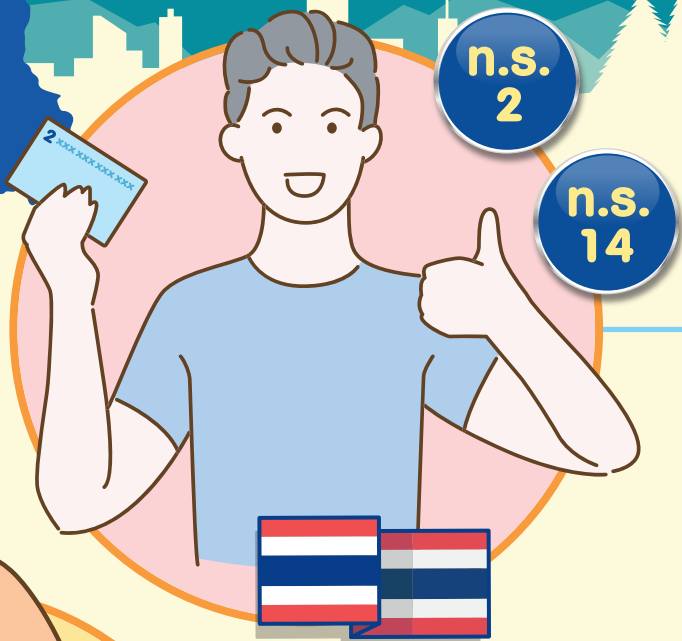

จะได้รับสถานะบุคคลแบบใด?

ถ้าพิสูจน์ได้ว่าเกิดในไทย และมีสัญชาติไทย จะได้รับสูติบัตร (น.ร.2) เลขประจำตัวขึ้นต้นด้วยเลข 2 และมีชื่อในทะเบียนบ้าน (น.ร.14)

ถ้าพิสูจน์ได้ว่าเกิดในไทย แต่ไม่มีสัญชาติไทย จะได้รับสูติบัตร (น.ร.3) เลขประจำตัวขึ้นต้นด้วยเลข 7 และมีชื่อในทะเบียนบ้าน (น.ร.13)

ถ้าพิสูจน์ได้ว่าไม่ได้เกิดในไทย และไม่มีสัญชาติไทย หรือไม่สามารถพิสูจน์การเกิดและสัญชาติได้ จะได้รับการบันทึกทะเบียนประวัติ (น.ร. 38 ก) และเลขประจำตัวขึ้นต้นด้วยเลข 0



เด็กถูกทอดทิ้ง/เด็กไร้รากเหง้า จะแจ้งเกิดได้อย่างไร?

เด็กแรกเกิด หรือเด็กที่ถูกทอดทิ้ง

ผู้ใดพบเห็นเด็กในสภาพแรกเกิด
หรือเด็กไร้เดียงสาที่ถูกทอดทิ้งให้นำตัวเด็กไปส่ง
และแจ้งต่อพนักงานฝ่ายปกครอง ตำรวจ
หรือพัฒนาสังคมและความมั่นคงของมนุษย์จังหวัด

ใครมีหน้าที่แจ้ง?

บุคลากรของกระทรวงการพัฒนาสังคม
และความมั่นคงของมนุษย์ ที่รับตัวเด็ก

แจ้งเมื่อใด?

เมื่อได้รับตัวเด็กต้องแจ้งโดยเร็ว



เด็กเร่ร่อน ไม่ปรากฏบุพการี หรือถูกทอดทิ้งแต่อยู่ใน ความดูแลของหน่วยงานรัฐ

(หมายเหตุ ต้องเป็นหน่วยงานรัฐหรือเอกชน
ที่จดทะเบียนถูกต้องตามกฎหมาย)

ใครมีหน้าที่แจ้ง?

หัวหน้าหน่วยงานของรัฐหรือเอกชนที่สงเคราะห์
ช่วยเหลือเด็ก หรือผู้ได้รับมอบหมาย

แจ้งเมื่อใด?

กฎหมายไม่ได้กำหนด แต่ควรแจ้งโดยเร็ว

“การจดทะเบียนการเกิดเป็นไปตามปฏิญญาสากลว่าด้วยสิทธิมนุษยชนและพันธกรณีระหว่างประเทศที่ไทยเข้าเป็นภาคี”



เด็กถูกทอดทิ้ง/เด็กไร้รากเหง้า จะแจ้งเกิดได้อย่างไร?

มีขั้นตอน การแจ้งอย่างไรบ้าง?

ยื่นคำร้องและพยานหลักฐานต่อนายทะเบียน

ทะเบียนออกใบรับแจ้งการเกิด (ท.ร. 100)

สอบสวนพยานบุคคล

นายทะเบียนทำหน้าที่รวบรวมพยาน หลักฐาน
และเสนอต่อนายอำเภอให้ทำหน้าที่พิสูจน์สถานะ



**ท.ร.
100**

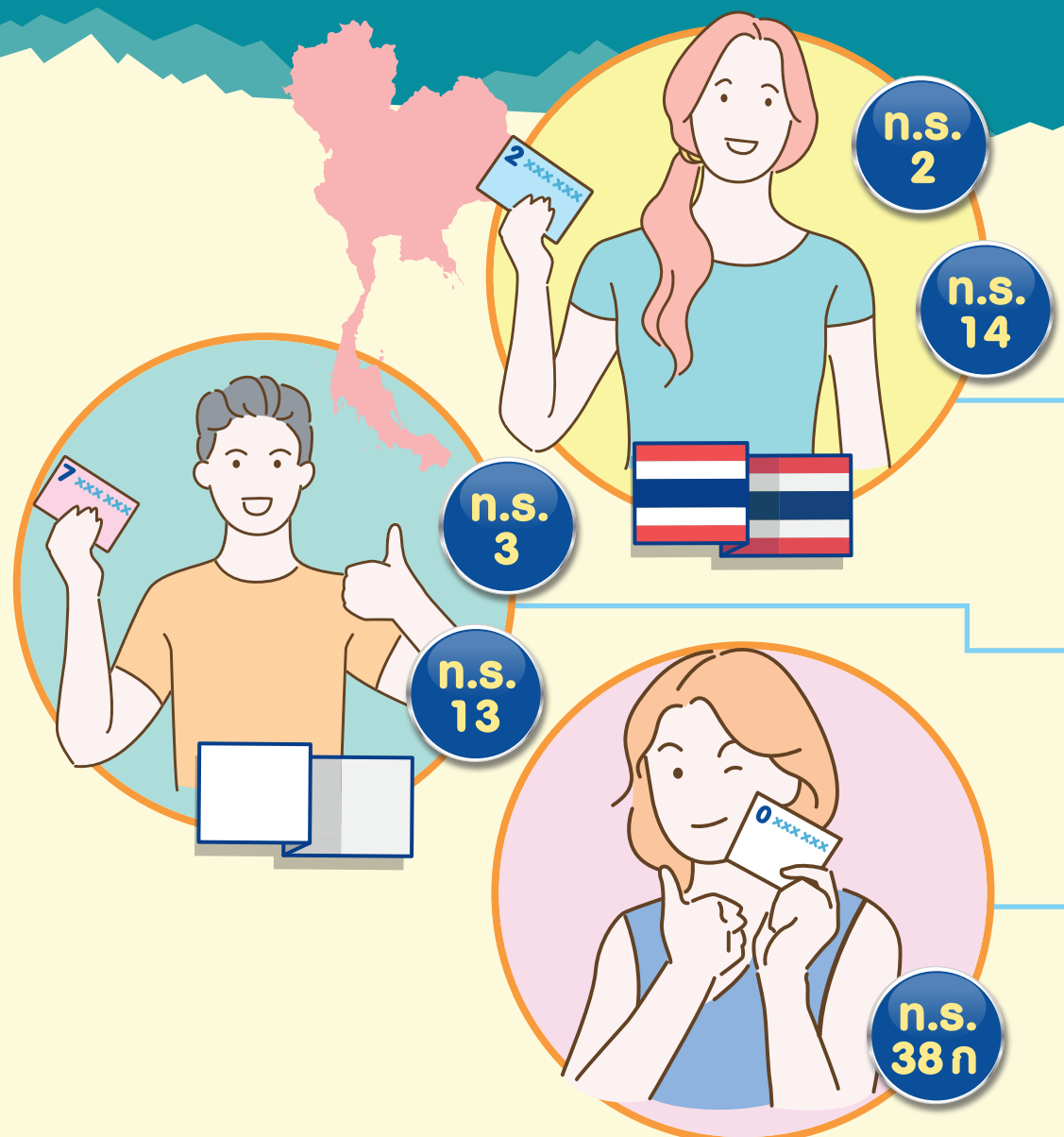
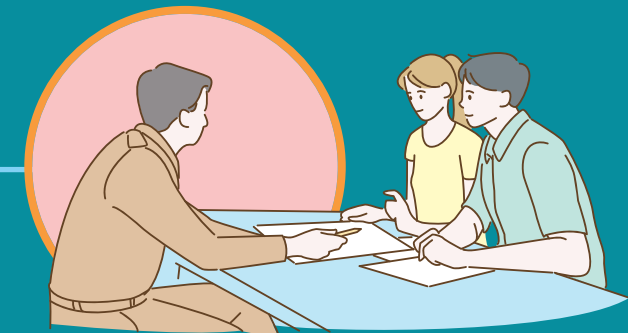

จะได้รับสถานะบุคคลแบบใด?

- ถ้าพิสูจน์ได้ว่าเกิดในไทย และมีสัญชาติไทย จะได้รับสูติบัตร (ท.ร.2) เลขประจำตัวขึ้นต้นด้วยเลข 2 และมีชื่อในทะเบียนบ้าน (ท.ร.14)
- ถ้าพิสูจน์ได้ว่าเกิดในไทย แต่ไม่มีสัญชาติไทย จะได้รับสูติบัตร (ท.ร.3) เลขประจำตัวขึ้นต้นด้วยเลข 7 และมีชื่อในทะเบียนบ้าน (ท.ร.13)
- ถ้าพิสูจน์ได้ว่าไม่ได้เกิดในไทย และไม่มีสัญชาติไทย หรือไม่สามารถพิสูจน์การเกิด และสัญชาติได้ จะได้รับการบันทึกทะเบียนประวัติ (ท.ร. 38 ก) เลขประจำตัวขึ้นต้นด้วยเลข 0

“การจดทะเบียนการเกิดเป็นไปตามปฏิกฎญาสากลว่าด้วยสิทธิมนุษยชนและพันธกรณีระหว่างประเทศที่ไทยเข้าเป็นภาคี”